

## IN DEZE NIEUWSBRIEF:

- **PIEZO, aangenaam!**
- **PIEZO verwelkomt OLVG Amsterdam**
- **De eerste learning community: een terugblik**
- **Primeur Finland en Estland in elektronische uitwisseling over de grens**
- **Maastricht in beeld**
- **Wist je dat...?**

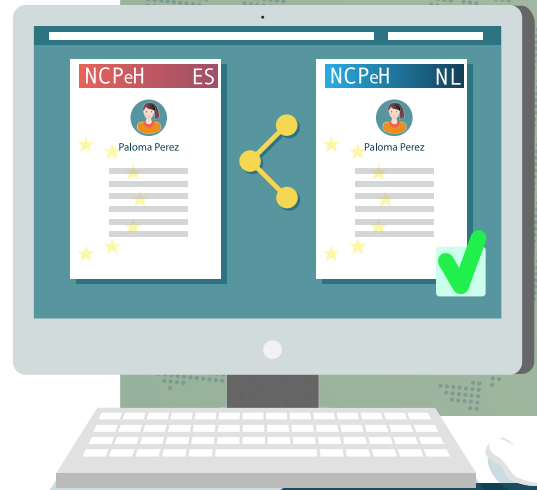

## WELKOM BIJ PIEZO!

Het programmaplan is gereed, de blueprint voor de architectuur staat en de eerste learning community met alle deelnemende ziekenhuizen is achter de rug: het Programma Implementatie Europese Zorgdiensten (PIEZO) is in volle gang. De komende jaren werken we met elkaar aan het inrichten van een Nationaal Contact Punt eHealth (NCPeH) dat verantwoordelijk wordt voor de uitwisseling van zorggegevens met Europese partners over de grens. Nederland sluit hiermee aan op de Europese infrastructuur voor medische informatie-uitwisseling. Met deze nieuwsbrief blijf je op de hoogte van de laatste ontwikkelingen binnen het programma!

## DOEL PIEZO

PIEZO is in eerste instantie gericht op EU-inwoners die in Nederland ongeplande zorg nodig hebben. Bij het verlenen van zorg kunnen zorgprofessionals een patiëntsamenvatting opvragen bij het land van herkomst. Dit moet bijdragen aan een betere communicatie tussen patiënt en zorgprofessional, een hogere kwaliteit van zorg en een snellere en efficiëntere dienstverlening. Het gaat hierbij om een Europese uitwisseling via een netwerk van contactpunten: de Nederlandse deelnemende ziekenhuizen sluiten aan op het Nederlandse NCPeH, dat in contact treedt met een NCPeH van een andere lidstaat waar vervolgens zorgprofessionals aan verbonden zijn.

In de toekomst is eventuele uitbreiding van de voorzieningen met andere use cases mogelijk, zodat zonodig en wanneer toegestaan artsen in heel Europa over patiëntsamenvattingen kunnen beschikken. Zowel voor geplande als ongeplande zorg. Ook andere soorten gegevensuitwisseling over de grens zijn dan denkbaar, bijvoorbeeld uitwisseling van patiëntgegevens van mensen met zeldzame ziektes (ERN's), waardoor meer kennisuitwisseling mogelijk is en de kwaliteit van de zorg toeneemt.

## DEZE NIEUWSBRIEF

Betrokkenen bij PIEZO zijn verspreid over heel Nederland en zelfs Europa. Door deze nieuwsbrief blijf je, waar je ook zit, op de hoogte van de ontwikkelingen binnen het programma.

Heb je vragen over de inhoud of verzending? Of heb je een leuk nieuwtje dat wij via deze weg kunnen delen? Neem dan contact op met [michelle.klaverstijn@ictu.nl](mailto:michelle.klaverstijn@ictu.nl).

Namens het programmateam van PIEZO wensen we je veel leesplezier!

## PIEZO, AANGENAAM!

Maak kennis met PIEZO vanuit het perspectief van de patiënt.

Bekijk de animatie over Paloma die tijdens haar bezoek aan Nederland op de SEH terecht komt.

[Bekijk het filmpje hier!](#)



## PIEZO VERWELKOMT OLVG AMSTERDAM BIJ HET PROGRAMMA

Begin dit jaar werd bekend dat het OLVG Amsterdam ook aansluit bij het programma. Het totaal aantal ziekenhuizen dat meedoet met PIEZO komt hiermee op zes. Deze zes ziekenhuizen vormen een eerste groep waarvan de SEH's worden aangesloten op het NCPeH. Na een succesvolle implementatie kunnen overige ziekenhuizen en zorgorganisaties aansluiten.

**De zes ziekenhuizen die betrokken zijn bij het programma zijn:**

- Erasmus MC
- Maastricht UMC+
- OLVG
- Saxenburgh Groep
- Spaarne Gasthuis
- ZorgSaam

Op 21 maart 2019 brengt een deel van het programmameteam een bezoek aan de SEH van OLVG om kennis te maken met de mensen en de processen op de afdeling. Alle andere ziekenhuizen zijn inmiddels bezocht door het programmameteam om een zo goed mogelijk beeld te krijgen van de beleefwereld van de SEH's. Op deze manier kunnen de te ontwikkelen oplossingen voor gegevensuitwisseling zo goed mogelijk aansluiten bij de dagelijkse praktijk.

## DE EERSTE LEARNING COMMUNITY: EEN TERUGBLIK

Met veel plezier blikt het programmameteam terug op de eerste learning community met alle ziekenhuizen samen. Deze bijeenkomst vond plaats op 28 januari jl. en stond in het teken van kennismaken met elkaar en met het programma en het bespreken van acties en verwachtingen voor het komende jaar.

Conchita Hofstede, projectleider ziekenhuizen (Nictiz), trapt af met een inleiding over PIEZO en de context waarin het programma zich afspeelt. Daarna lichtten projectleiders Marc de Rooij en Dominique de Wijn van ICTU hun plannen toe met een presentatie. Het ging hier om de ontwikkeling van de software, inclusief de testfase en de implementatie, en de selectie van een beheerorganisatie waar het Nederlandse NCPeH onderdeel van uit gaat maken.

### Activiteitenplanning

Ook werd de activiteitenplanning met de zes ziekenhuizen gedeeld. Deze planning geeft aan welke bijeenkomsten, calls en andere activiteiten zijn gepland en met wie.

### Vervolg learning community

De volgende bijeenkomst staat gepland op 15 april 2019 en vindt plaats bij het OLVG in Amsterdam.

## PRIMEUR FINLAND EN ESTLAND IN ELEKTRONISCHE UITWISSELING OVER DE GRENS

Een doorbraak in de elektronische uitwisseling van gegevens tussen verschillende Europese landen: sinds begin dit jaar kan Finland medicatievoorschriften uitwisselen met Estland. Hiermee zijn ze de eerste Europese landen die de uitwisseling van patiëntgegevens over de grens op deze manier hebben geïmplementeerd.

Finse patiënten kunnen voortaan naar een apotheker in Estland om hun medicijnen op te halen die hun eigen huisarts heeft uitgeschreven. Later in 2019 zal dit ook mogelijk zijn voor Estlanders in Finland. Deze primeur is de uitkomst van de Europese eHealth Digital Service Infrastructure (eHDSI) die data-uitwisseling over de grens mogelijk maakt.

Er doen inmiddels 22 Europese landen mee aan eHDSI. Deze landen werken aan het onderling uitwisselen van medicatievoorschriften en/of patiëntsamenvattingen. De tweede lichting landen staat voor eind 2019 gepland. Dit zijn: Tsjechië, Luxemburg, Portugal, Kroatië, Malta, Cyprus, Griekenland en België.

Nederland staat met PIEZO officieel gepland voor de vierde ronde. De focus ligt hier in eerste instantie niet op de uitwisseling van medicatievoorschriften, maar op het ontvangen van patiëntsamenvattingen voor ongeplande zorg.

## MAASTRICHT UMC+ IN BEELD

Op 4 februari jl. stond het Maastricht UMC+ in het teken van lichten, fotocamera's en actie. Projectleider Martine Lipsch, internist acute geneeskunde Patricia Stassen en medisch coördinator SEH Paul Breedveld stonden een middag model om PIEZO een gezicht te geven. De foto's worden gebruikt voor diverse communicatiemiddelen van PIEZO.

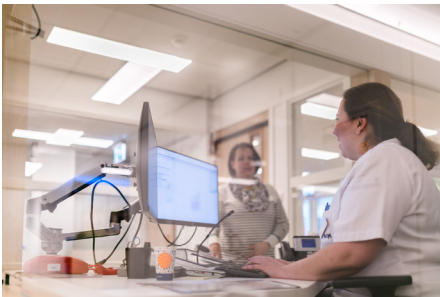

### WIST JE DAT?

- We werken aan een demo van de software zodat je straks al een eerste indruk kan krijgen?
- Alle PIEZO documentatie binnenkort op een samenwerkplatform wordt gedeeld? De link wordt zo snel mogelijk rondgestuurd aan direct betrokkenen.
- Het Erasmus MC heeft aangeboden om een bijeenkomst voor de BIV classificatie te houden? En we nu aan het verkennen zijn hoe en wanneer we dit het beste kunnen organiseren?
- Er een audit-proces vanuit de Europese Unie is voordat we daadwerkelijk in productie mogen gaan? En je hier in de volgende nieuwsbrief meer over leest?

#### Colofon

Deze nieuwsbrief wordt verstuurd vanuit het Programma Implementatie Europese Zorgdiensten (PIEZO). Je kunt je aanmelden of afmelden via [michelle.klaverstijn@ictu.nl](mailto:michelle.klaverstijn@ictu.nl).

#### Samenvatting Programma PIEZO

DOORLOOPTIJD: 2018-2021  
OPDRACHTGEVER: VWS  
PROGRAMMAMANAGEMENT: ICTU, NICTIZ  
DEELNEMERS: 6 zorgorganisaties

BUDGET: maximaal 4.9 miljoen  
DELIVERABLES: NCPeH, patiëntgegevens EU-burgers beschikbaar voor Nederlandse zorgprofessionals